

Musterlösung für  
Schulen in  
Baden-Württemberg

# Windows 2003

## Die Schulkonsole

Kurzanleitung für Lehrer

Stand: 12.01.10

---

## **Impressum**

### **Herausgeber**

Zentrale Planungsgruppe Netze (ZPN)  
am Kultusministerium Baden-Württemberg

### **Autoren**

Dieter Greulich

### **Endredaktion**

Adrian Koch

### **Weitere Informationen**

<http://www.lehrerfortbildung-bw.de/netz/>

Veröffentlicht: 2010

© Zentrale Planungsgruppe Netze (ZPN)

# Inhaltsverzeichnis

1. Aufbau der Schulkonsole.....	4
1.1. Starten der Schulkonsole.....	4
1.2. Logischer Aufbau.....	4
2. Schulkonsole für Lehrer.....	5
2.1. Menü aktueller Raum.....	5
2.1.1. Menüpunkt Status im Raum.....	5
2.1.2. Menüpunkt Austeilen / Bereitstellen.....	6
2.1.3. Menüpunkt Klassenarbeit.....	6
2.1.4. Menüpunkt Benutzerselbstaufnahme.....	6
2.1.5. Menüpunkt Schülerbildschirme.....	8
2.2. Menü mein Konto.....	8
2.2.1. Menüpunkt eigenes Kennwort ändern.....	8
2.3. Menü Klassen.....	9
2.3.1. Menüpunkt Klassenliste erstellen.....	9
2.3.2. Menüpunkt Status Tauschlaufwerke.....	9
2.3.3. Menüpunkt Internet steuern.....	9
2.3.4. Menüpunkt Kennwörter zurücksetzen.....	9
2.4. Menü Schüler/innen.....	10
2.4.1. Menüpunkt Schülerliste erstellen.....	10
2.4.2. Menüpunkt Schüler/innern einzeln hinzufügen.....	10
2.4.3. Menüpunkte Schüler/innen löschen und Kennwörter zurücksetzen.....	10
2.5. Menü Projekte.....	11
3. Schulkonsole für Schüler.....	12

# 1. Aufbau der Schulkonsole

## 1.1. Starten der Schulkonsole

Die Schulkonsole können Sie über einen Link auf dem Desktop öffnen.

## 1.2. Logischer Aufbau

Mit der horizontalen Menüleiste wählen Sie aus, für welchen Bereich Sie eine Aktion durchführen möchten.

Z.B. bei der Schulkonsole für Lehrer: *mein Konto*, *aktueller Raum*, *Klassen*, *Projekte*

Mit der vertikalen Menüleiste wählen Sie aus, welche Aktion Sie durchführen möchten.

Im rechten Fensterbereich werden Hilfetexte sowie Bestätigungs- und Fehlermeldungen nach durchgeführten Aktionen angezeigt.

The screenshot shows the 'Schulkonsole für Lehrer' interface in Microsoft Internet Explorer. The browser address bar shows 'http://s1/Schulkonsole/Raum\_Status.aspx'. The page title is 'Schulkonsole für Lehrer'. The main content area is titled 'Aktueller Status im Raum EDV1' and displays system information for a user named 'ProfLehrer'. The interface includes a horizontal menu at the top with options: 'mein Konto', 'aktueller Raum', 'Klassen', 'Schüler/innen', and 'Projekte'. A vertical menu on the left lists actions such as 'Status im Raum', 'Internet steuern', 'Drucker steuern', 'Webfilter steuern', 'Benutzer abmelden', 'Rechner neustarten', 'Rechner starten', 'Austeilen / Bereitstellen', 'Klassenarbeit', 'Webmail', 'Benutzerselbstaufnahme', and 'Schülerbildschirme'. A right-hand panel displays status messages for various components like 'Drucker', 'Benutzerselbstaufnahme', 'Webfilter', 'Klassenarbeit', 'Internetzugang', 'Outlook Web Access', and 'Rechner'. The page footer includes logos for 'Baden-Württemberg' and 'LMZ' (Landesministerium für Kultus, Jugend und Sport).

**Horizontale Menüleiste: Auswahl des Bereichs**

**Vertikale Menüleiste: Auswahl der Aktion**

**Hilfe- und Meldungstexte**

## 2. Schulkonsole für Lehrer

### 2.1. Menü *aktueller Raum*

#### 2.1.1. Menüpunkt *Status im Raum*

Nach dem Start der Schulkonsole öffnet sich die Ansicht *Status im Raum*.

Hier erhalten Sie einen Überblick über die angemeldeten Benutzer, den Druckerstatus, den Status der Internetsperre etc.

Die Symbole sind anklickbar. So können Sie für den gesamten Raum oder für einzelne Benutzer Aktionen wie Bildschirmsperre, Rechnersperre und Herunterfahren mit einem Mausklick durchführen.

The screenshot shows the 'Schulkonsole für Lehrer' web application in Microsoft Internet Explorer. The main content area is titled 'Aktueller Status im Raum EDV1'. It displays the following information:

- Angemeldeter Benutzer:** ProfLehrer
- dieser Rechner:** pc2
- IP:** 10.1.10.12
- Druckerstatus:** S1-EDV1-Farbe (status icon), S1-EDV1-Laser (status icon)
- BSA:** inaktiv (BenutzerSelbstAnmeldung)
- Webfilter:** aktiv
- Internetsperre:** nicht gesperrt
- Outlook Webmail:** nicht gesperrt
- KA:** inaktiv (Klassenarbeitsmodus)

Below this information is a section 'Aktion auf andere Rechner' with a table of actions for PC1 and PC2:

Rechner	Gestartet	Benutzer	Internetsperre	Rechnersperre
PC1	[icon]	ProfSchueler	[icon]	[icon]
PC2	[icon]	ProfLehrer	[icon]	[icon]

A thought bubble with the word 'Klick!' points to the 'Benutzer' button for PC1. The right sidebar contains a legend for the status icons used throughout the interface.

### 2.1.2. Menüpunkt *Austeilen / Bereitstellen*

Um Dateien auszuteilen, müssen Sie in Ihrem Homeverzeichnis einen Ordner mit dem Namen *Austeilen* erstellen. Alle Dateien, die Sie in diesen Ordner kopieren, werden nach Klick auf den Button *Austeilen* in einen Ordner *Lehrerkürzel\_* im Homeverzeichnis der gewählten Schüler kopiert. Sie können Dateien an Klassen, einzelne Schüler, Klassenarbeitsbenutzer oder Mitglieder eines bestimmten Projekts austeilen.

In derselben Weise können Sie die ausgeteilten Dateien wieder einsammeln oder löschen.

### 2.1.3. Menüpunkt *Klassenarbeit*

Verwenden Sie den Klassenarbeitsmodus um eine Klassenarbeit in einer geschützten Umgebung schreiben zu lassen. Einzelheiten dazu finden Sie in einer separaten Anleitung

### 2.1.4. Menüpunkt *Benutzerselbstaufnahme*

Die Benutzerselbstaufnahme dient dazu, dass Schüler ihr Benutzerkonto selbst anlegen können.

Nachdem Sie in der Schulkonsole die notwendigen Angaben zu Schulart und Klasse gemacht haben (und ggf. das Erstellen des Exchange-Postfachs abgewählt haben), können Sie die Benutzerselbstaufnahme starten.

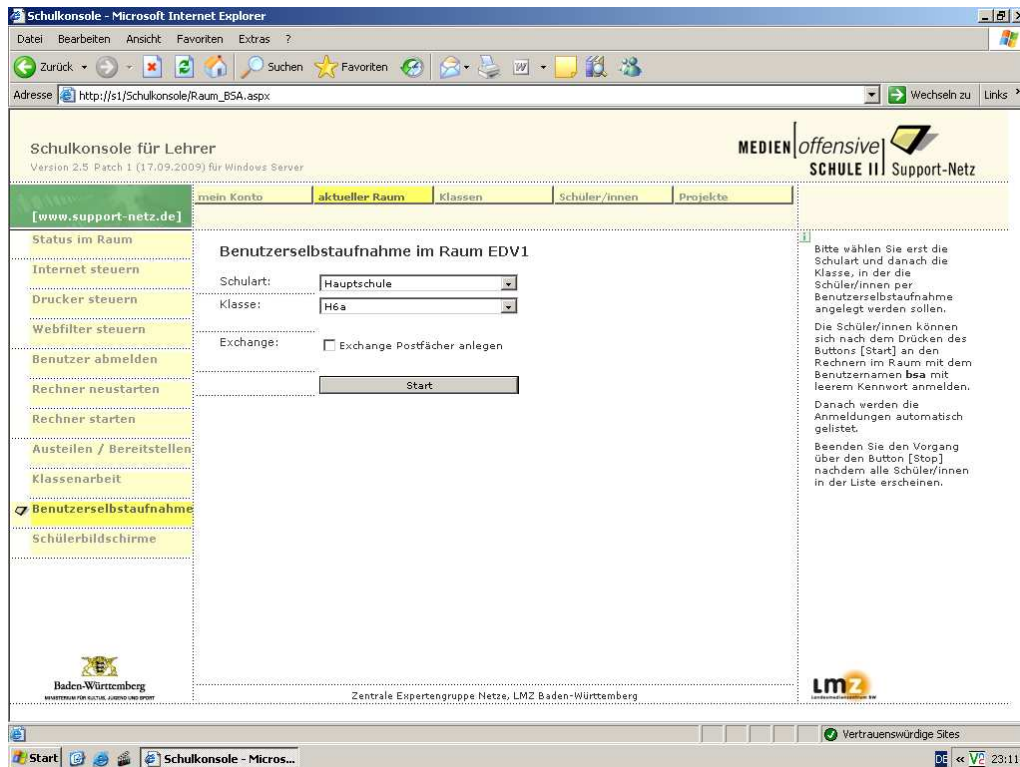

Nun können sich die Schülerinnen und Schüler an einem beliebigen Rechner im Raum mit dem Benutzernamen bsa und leerem Kennwort anmelden.



Nach erfolgter Anmeldung öffnet sich ein Fenster, in das der Schüler seinen Namen und sein frei wählbares Kennwort (mindestens jedoch 6 Zeichen) eintragen kann.



Zum Abschluss des Vorgangs erhält der Schüler ein Fenster mit einer Erfolgsmeldung und seinem neu erstellten Benutzernamen. Mit einem Klick auf Beenden wird der Schüler automatisch abgemeldet.

Der Lehrer erhält in der Schulkonsole eine Übersicht über die Benutzer, die sich bereits angemeldet haben. Wenn alle Schüler sich angemeldet haben, stoppt der Lehrer den Prozess per Mausklick.

Im nachfolgenden Bildschirm erhält der Lehrer erneut eine Übersicht über die Benutzer, die sich angemeldet haben und kann die Benutzernamen prüfen.

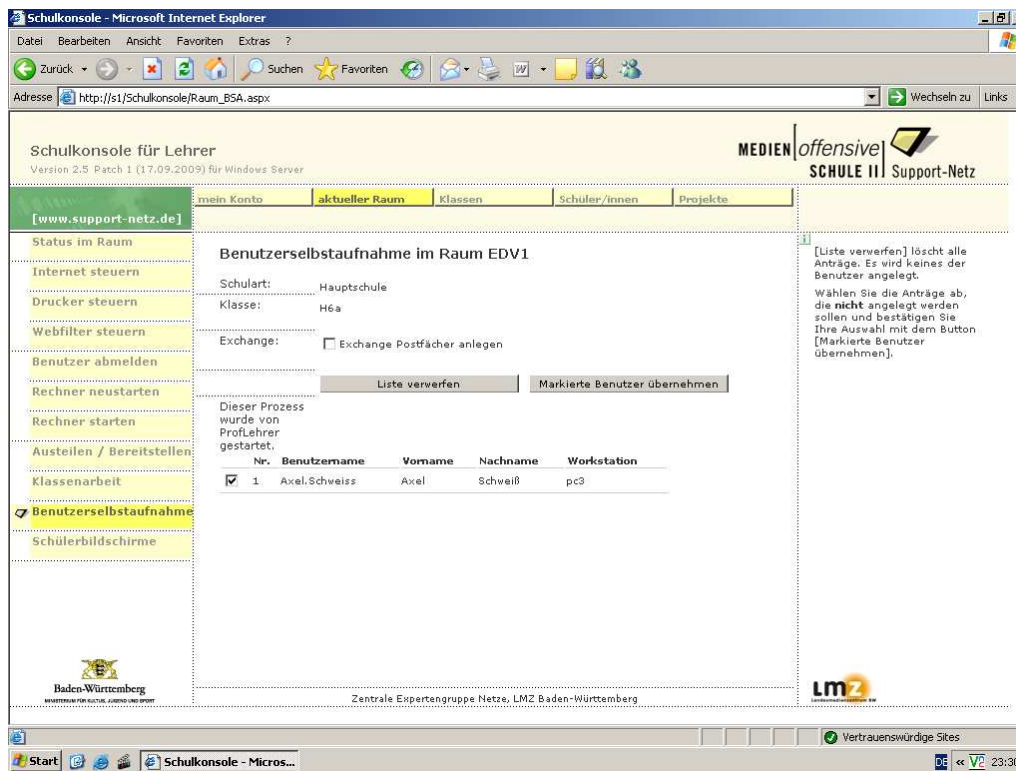

Erst wenn der Lehrer jetzt auf *Markierte Benutzer übernehmen* klickt, werden die aus der Liste ausgewählten Schüler tatsächlich als Benutzer aufgenommen.

Danach können sich die Schülerinnen und Schüler mit ihren neuen Benutzernamen und Kennwörtern anmelden.

### 2.1.5. Menüpunkt *Schülerbildschirme*

Hier können die Schülerbildschirme überwacht werden

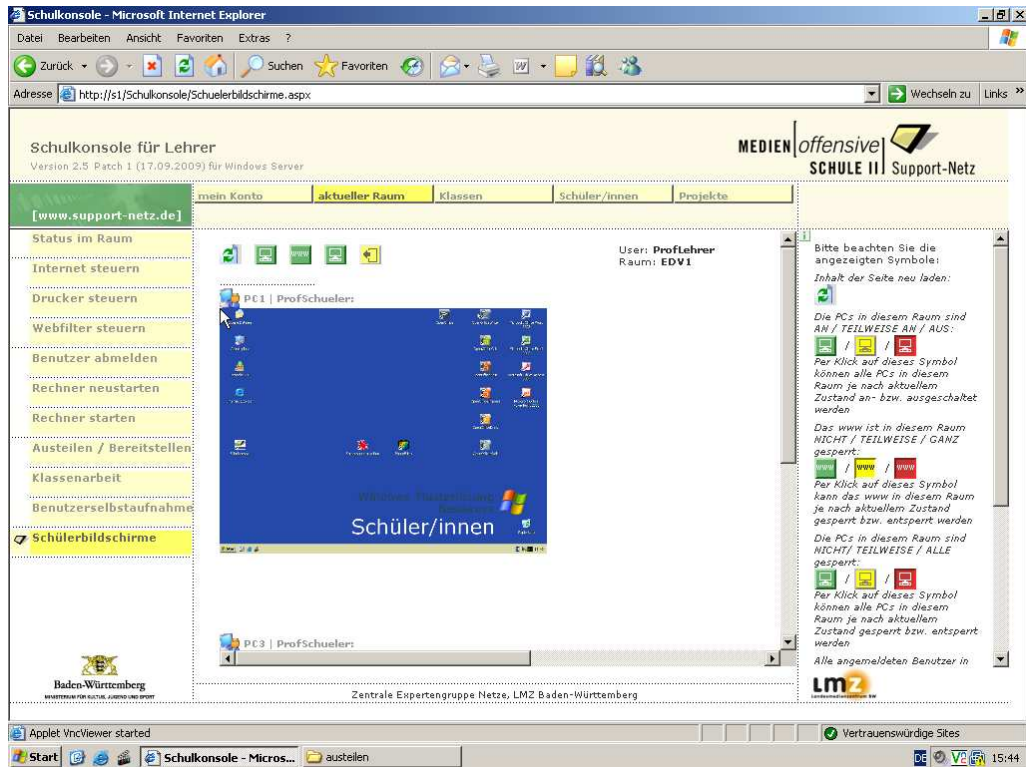

.....Beim Klick auf das Benutzersymbol öffnet sich ein großes Fenster zum Beobachten und Fernsteuern des entsprechenden Benutzers.

Beim Klick auf den Benutzernamen öffnet sich ein Fenster, mit dem diverse Aktionen für den ausgewählten Benutzer durchgeführt werden können (Internetsperre, Bildschirm Sperre, Abmelden etc.)

## 2.2. Menü *mein Konto*

### 2.2.1. Menüpunkt *eigenes Kennwort ändern*

Hier können Sie ihr eigenes Kennwort ändern. Bitte beachten Sie, dass normalerweise eine Mindestlänge von sechs Zeichen vorgeschrieben ist.

Die erfolgreiche Änderung wird Ihnen durch eine grün hinterlegte Meldung im rechten Fensterbereich bestätigt. Ist ein Fehler aufgetreten, so erhalten Sie eine rot hinterlegte Meldung.

## 2.3. Menü *Klassen*

### 2.3.1. Menüpunkt *Klassenliste erstellen*

Hier können Sie eine Klassenliste erstellen, um z.B. eine Übersicht über die Benutzernamen in Ihrer Klasse zu erhalten.

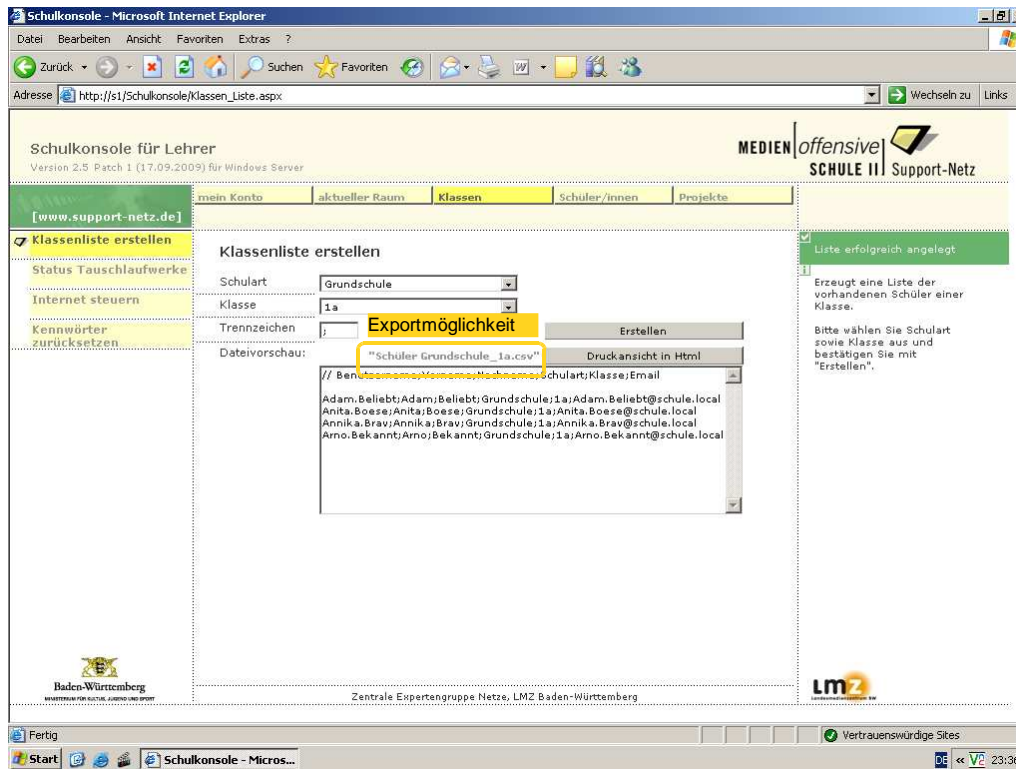

Diese Liste können Sie mit Klick auf den Link *Schüler Schulart\_Klasse.csv* oberhalb des Fensters mit den angezeigten Namen in Excel oder in eine andere Tabellenkalkulation exportieren.

### 2.3.2. Menüpunkt *Status Tauschlaufwerke*

Hier werden die Rechte der Schülerinnen und Schüler auf dem Tauschlaufwerk festgelegt: *Vollsperr*, *Nur Lesen* oder *offen* (=Lesen, Schreiben und Löschen).

### 2.3.3. Menüpunkt *Internet steuern*

Hier können Sie das Internet für die gesamte Klasse sperren und wieder freigeben.

### 2.3.4. Menüpunkt *Kennwörter zurücksetzen*

Hier können Sie die Kennwörter für die gesamte Klasse zurücksetzen.

## 2.4. Menü *Schüler/innen*

### 2.4.1. Menüpunkt *Schülerliste erstellen*

Hier können ebenfalls Schülerlisten erstellt werden, jedoch nicht nur für eine bestimmte Klasse, sondern auch für eine Schulart oder die gesamte Schule.

### 2.4.2. Menüpunkt *Schüler/innern einzeln hinzufügen*

Wenn Sie während des Schuljahres einen neuen Schüler bekommen, so können Sie ihn über BSA (siehe 2.1.4. ) oder über diesen Menüpunkt aufnehmen.

Sie müssen die Schulart und die Klasse wählen und den realen Namen des Schülers eingeben. Ggf. wählen Sie noch den Haken zum Anlegen des Exchange-Postfachs ab und ändern das Kennwort für die erste Anmeldung. Der Benutzername wird automatisch erstellt.

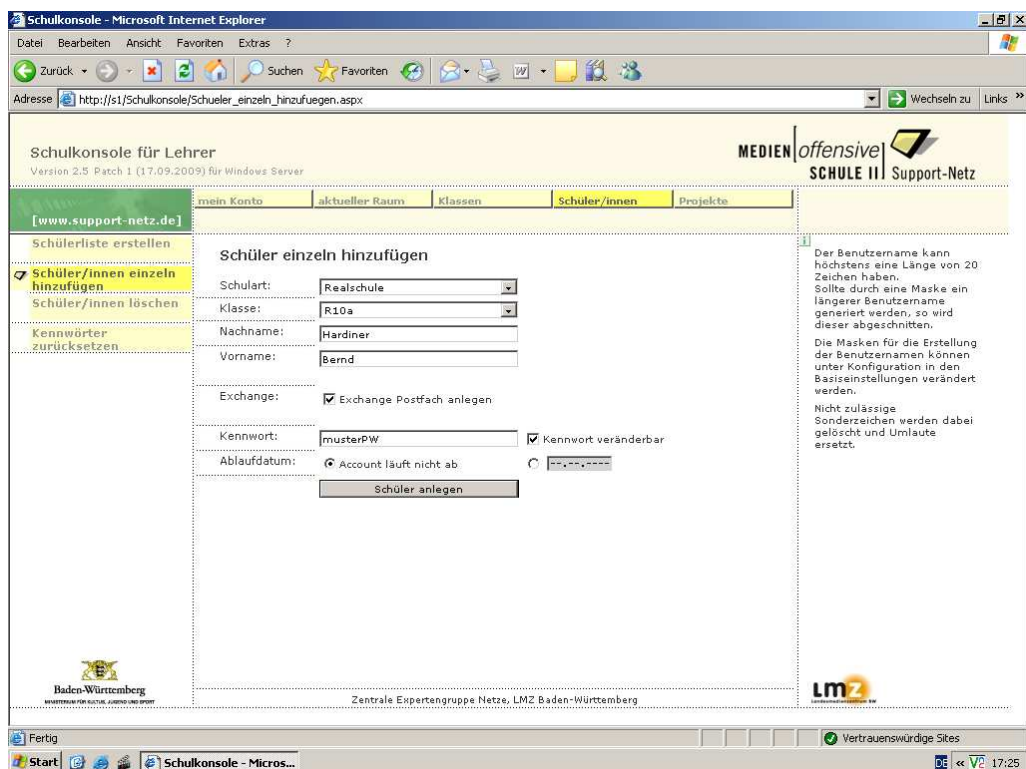

Nachdem der Schüler angelegt wurde, erscheint rechts eine Erfolgsmeldung mit dem Benutzernamen des Schülers.

### 2.4.3. Menüpunkte *Schüler/innen löschen* und *Kennwörter zurücksetzen*

Hier können Sie einzelne Schüler löschen oder das Kennwort einzelner Schüler zurücksetzen.

## 2.5. Menü *Projekte*

Hier werden klassenübergreifende Projekte verwaltet.

Bitte beachten Sie, dass Sie nur Aktionen bei Projekten ausführen können, bei denen Sie auch Mitglied sind.

Ein neues Projekt kann selbstverständlich immer angelegt werden.

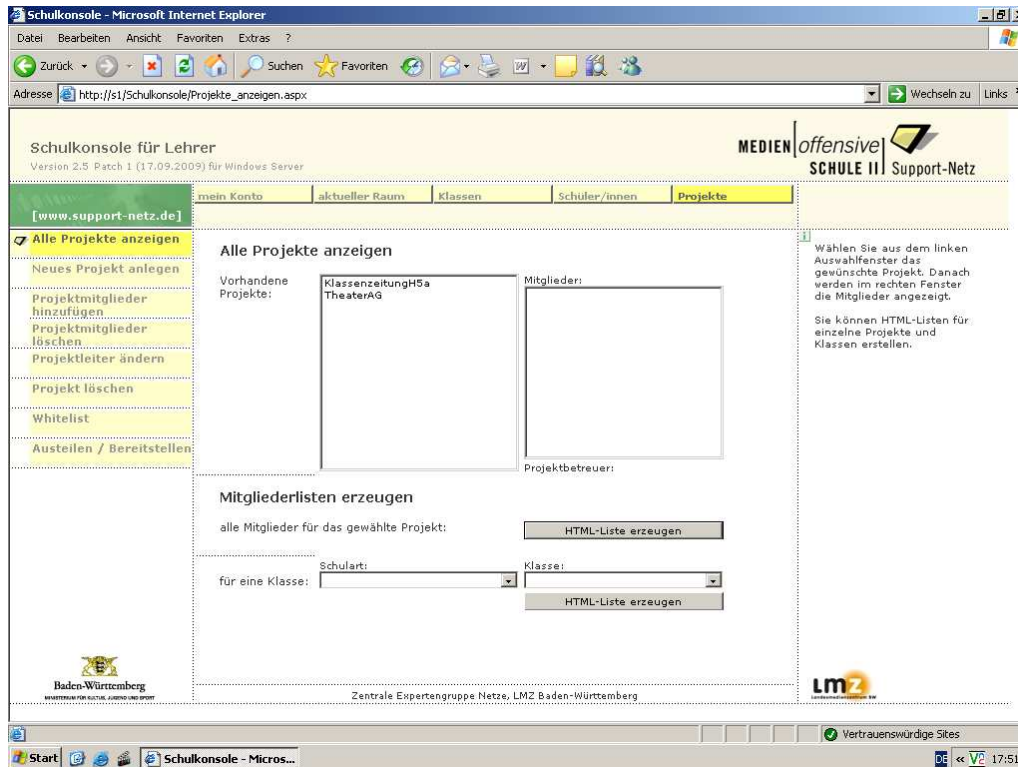

Daten für die einzelnen Projekte werden auf dem Laufwerk P: in einem Ordner mit dem Projektnamen abgelegt.

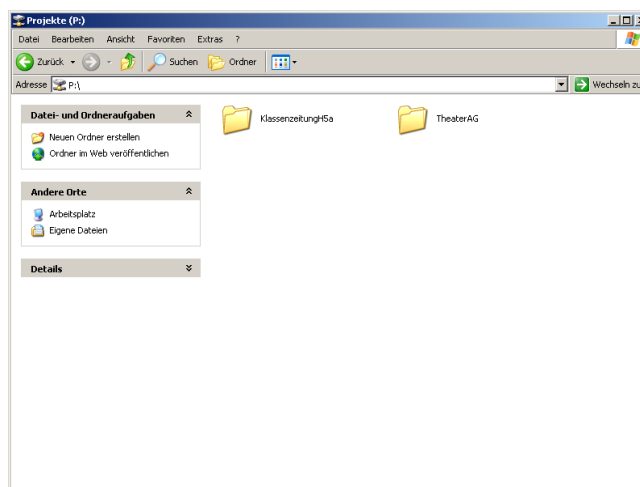

## 3. Schulkonsole für Schüler

Die Schulkonsole für Schüler bietet einen eingeschränkten Funktionsumfang.

Die Schülerinnen und Schüler können mithilfe der Schulkonsole ihr eigenes Kennwort ändern.

Unter dem Menüpunkt *Internetrechte anzeigen* erhalten sie einen Überblick über ihre Internetrechte, um so ggf. verstehen zu können, warum das Internet gesperrt ist.

Screenshot of the 'Schulkonsole für Schüler' web application. The browser window shows the URL `http://s1/Schulkonsole/Konto_Internetrechte.aspx`. The page title is 'Schulkonsole für Schüler' and the version is 'Version 2.5 Patch 1 (17.09.2009) für Windows Server'. The user is logged in as 'ProfSchueler'.

The page displays the user's account information under 'mein Konto':

- Benutzername: ProfSchueler
- Name: ProfSchueler ProfSchueler
- Schulart: Ubergreifend
- Klasse: ProfKlasse
- Dieser Platz: pc3
- Dieser Raum: EDV1

The 'Internetrechte anzeigen' option is checked. Below this, the 'Meine aktuellen Internetrechte' section shows the following status:

- Internetsperre für diesen Platz: **www** aktiv
- für meine Klasse: **www** inaktiv
- für mich: **www** inaktiv
- über Whitelist: **www** inaktiv
- OWA-Sperre für diesen Raum: **OWA** inaktiv

An 'Aktualisieren' button is located below the permissions list. The page also includes logos for 'MEDIEN offensive SCHULE II Support-Netz', 'Baden-Württemberg', and 'LMZ'.